



3^o

fórum internacional
de educação

Municípios do Alto Tietê

EDUCAÇÃO INCLUSIVA E EQUIDADE

30 de agosto e 06, 13, 20 e 27 de setembro de 2022,
das 19h00 às 21h00

CADERNO TÉCNICO

PERFIL SOCIOECONÔMICO E EDUCACIONAL
Municípios da Região do Alto Tietê

realização:

Secretarias Municipais de Educação
dos Municípios do Alto Tietê

promoção:



organização executiva:



apoios:



Fundação Santillana

FICHA TÉCNICA DO TERCEIRO FÓRUM

Realização: Secretarias Municipais de Educação

ARUJÁ

Elaine Cristina Gentil Baptista (Secretária Municipal)
Adriana Aparecida de Souza
Fernanda Aparecida dos Santos Carregari
Regiane Rodrigues Ferreira
Telma Vieira Dantas
Rodrigo Abel Gonçalves dos Santos

BIRITIBA MIRIM

Marta Aparecida Ferreira dos Santos (Secretária Municipal)
Bruno Santana dos Santos
Denise Pires de Faria Mazante
Eliane de Souza Santana
Fernanda Cardoso
Juan Cesar de Carvalho Borges
Maria Elizabeth De Vita Bueno
Marta Aparecida Ferreira dos Santos
Tatiane Regina Loreto Maduro
Vinícius Davi Ramos

FERRAZ DE VASCONCELOS

Paula Trevizolli (Secretária Municipal)
Amanda Pereira Batista Silva
Fátima Edice Fiuza Oliveira
Lilian Aparecida Bernardes da Silva
Maurino Pereira de Araujo Filho
Sheila Alves Oliveira
Tatiana Ribeiro Marques

GUARAREMA

Clara Assumpção Eroles Freire Nunes (Secretária Municipal)
Aline Amorim Marques
Amanda de Souza Pereira
Gilcilene Franco Ceragioli Rodrigues
Paula Oliveira Ferriani
Vivian Regina Teixeira Alves Veiga

GUARULHOS

Alex Viterale (Secretário Municipal)
Ana Paula Reis Felix Pires
Cassia Aparecida Loridondo Bertolotto
Ediane Calixto Pereira
Fábia Aparecida Costa
Inês Aparecida Franco de Matos
Judite Maria Cândido
Juliane Fernandes da Silva
Margarete Elisabeth Shwafati
Patrícia da Silva Matildes
Priscila de Magalhães Laxy Carreira
Solange Turgante Adamoli
Talyta Santos Marques

ITAQUAQUECETUBA

Maria Cristina Perpétuo dos Santos Soares (Secretária Municipal)
Anna Dulce Della Torre Lopes
Eliane Pimentel Correia
Quêzia de Lemos Castro Morais

MOGI DAS CRUZES

Patrícia Hellen Gomes (Secretária Municipal)
Fabrício Machado da Rocha
Jefferson Petreski
Joelma da Silveira
Juliana de Oliveira Mattos
Luiz Henrique da Motta Santos
Maria Cristina Marcatti
Patrícia Araújo
Renata San Giacomio Lima

POÁ

Simone Lacerda Monteiro (Secretária Municipal)
Edson Francisco Aguiar
Frederico Silva de Oliveira
Gabriela Prado Crepalde
Vania Lúcia Silva Balthazar

SALESÓPOLIS

Silvana de Fátima Nascimento (Secretária Municipal)
Analay Cristina de Souza Lorca
Carla Rita do Prado
Diego Maradona dos Santos Costa
Edimara Miranda de Souza
Gertrudes Aparecida Moreira Fernandes Faria
Inara Liliane Ribeiro de Almeida
Mônica de Donato

SANTA BRANCA

Cândida de Sousa Silva (Secretária Municipal)
Daniela Raro Pina Machado
Kaique Lopes Maia
Leandro J. da Silva
Raquel Reis de Oliveira
Valéria Cristiane Gusman Rodrigues

SANTA ISABEL

Maria Donizeti de Queluz Camargo (Secretária Municipal)
Elisângela de Avila Queluz
Mária Aparecida Martins
Rodrigo Aparecido da Silva
Simone Meireles de Aguiar Machado

SUZANO

Leandro Bassini (Secretário Municipal)
Adriana Marçal Moretti
Clara Regina Abdalla Ferraz
Diego Mazzeo Soares
Magda Danielle Alves Moraes
Maria Lúcia M. de Azevedo Garijo
Paula Pereira da Silva Belem
Sueli Prestes Signorini

Promoção: Consórcio de Desenvolvimento dos Municípios do Alto Tietê – CONDEMAT

Gustavo Henric Costa (Prefeito de Guarulhos e Presidente do CONDEMAT)
Adriano de Toledo Leite (Secretário Executivo)
Leandro Bassini (Secretário de Suzano e Coordenador da Câmara Técnica de Educação)
Mara Flôres (Secretária Executiva Adjunta)
Monalisa Ventura (Diretora de Relações Institucionais)
Vanessa França (Secretária)

Palestrantes

Camila Domingues Ferreira
David Rodrigues
Eonice Domingos da Silva
Marta Gil
Teófilo Galvão Filho

Coordenador Executivo do Fórum

Cesar Callegari

Interpretação de Libras – Limiar Salutares

Emylle Cabral
Regina Fernandes

Equipe Edição de Vídeo e Transmissão do Evento

Fabrício Machado da Rocha
Jefferson Petreski
Luiz Henrique da Motta Santos

Portal do Fórum e Ambiente Virtual de Aprendizagem

Alan Rogério dos Santos

Coordenação Executiva: Instituto Brasileiro de Sociologia Aplicada – IBSA

Cesar Callegari (Presidente)
Alan Rogério dos Santos
Marta Gil
Clara Cecchini
Anna Pinotti Boratto

Instituições apoiadoras

Organização das Nações Unidas para a Educação, a Ciência e a Cultura – UNESCO
União dos Dirigentes Municipais de Educação do Estado de São Paulo – UNDIME-SP
Itaú Social
Instituto Rodrigo Mendes
Fundação Santillana

INFORMAÇÕES E CONTATOS

Portal: www.forumeducacaoaltotietê.com.br
E-mail: contato@forumeducacaoaltotietê.com.br
Secretárias Municipais de Educação
Consórcio de Desenvolvimento dos Municípios do Alto Tietê - CONDEMAT



3º fórum internacional de educação Municípios do Alto Tietê

APRESENTAÇÃO

O Caderno Técnico do 3º Fórum Internacional de Educação dos Municípios do Alto Tietê apresenta o perfil sócio-econômico e educacional das 12 cidades que integram o consórcio CONDEMAT, Região Metropolitana de São Paulo.

Com base em dados de fontes oficiais, este caderno é um retrato sintético da região e foi organizado de forma a poder subsidiar a elaboração de estudos, pesquisas, programas e projetos educacionais, bem como para fornecer material documental acerca das atividades realizadas em torno do Fórum. Ele integra o conjunto de canais informativos disponibilizados pelo Portal www.forumeducacaoaltotietete.com.br

O Fórum, agora na sua terceira edição, é uma realização das 12 secretarias que integram a Câmara Técnica de Educação do Consórcio de Desenvolvimento dos Municípios do Alto Tietê que tem pautado suas ações no sentido de promover o fortalecimento e a integração das políticas públicas na região. A organização executiva dessa importante iniciativa é de responsabilidade do Instituto Brasileiro de Sociologia Aplicada.

Alto Tietê, setembro de 2022



3º fórum internacional de educação Municípios do Alto Tietê

JUSTIFICATIVA

A partir de 1948, o direito de todo ser humano à Educação foi firmemente estabelecido pela Declaração Universal dos Direitos Humanos:

Art. 26 - Todo ser humano tem direito à instrução. A instrução será gratuita, pelo menos nos graus elementares e fundamentais. A instrução elementar será obrigatória. (...)

Essas palavras simples, fortes e diretas embasaram posteriores Convenções, Declarações e Constituições da maioria dos países.

A concepção de Educação foi sendo detalhada e aprofundada, como na Declaração de Salamanca (1994), que propõe uma Estrutura de Ação em Educação Especial:

Acreditamos e Proclamamos que:

- toda criança tem direito fundamental à educação, e deve ser dada a oportunidade de atingir e manter o nível adequado de aprendizagem,
- toda criança possui características, interesses, habilidades e necessidades de aprendizagem que são únicas,
- sistemas educacionais deveriam ser designados e programas educacionais deveriam ser implementados no sentido de se levar em conta a vasta diversidade de tais características e necessidades,
- aqueles com necessidades educacionais especiais devem ter acesso à escola regular, que deveria acomodá-los dentro de uma Pedagogia centrada na criança, capaz de satisfazer a tais necessidades.

No Brasil, esses valores e princípios foram assimilados e expandidos, agora como direitos, pela Lei n.º 13.146/2015:

Art. 28 - Incumbe ao poder público assegurar, criar, desenvolver, implementar, incentivar, acompanhar e avaliar:

I - sistema educacional inclusivo em todos os níveis e modalidades, bem como o aprendizado ao longo de toda a vida.

Todas as medidas dispostas por essa legislação estão fundamentadas no princípio da Equiparação de Oportunidades, reiterado em vários pontos do Preâmbulo e do Art. 1 da Convenção sobre os Direitos das Pessoas com Deficiência (ONU, 2006), que foi recepcionada no Brasil com equivalência de Emenda Constitucional (Decreto Legislativo 186/2008):

- a. (...) reconhece a dignidade e o valor inerentes e os **direitos iguais e inalienáveis** de todos os membros da família humana como o fundamento da liberdade, da justiça e da paz no mundo;
- j. Reconhecendo a necessidade de promover e proteger os direitos humanos de todas as pessoas com deficiência, inclusive daquelas que requerem maior apoio;

Art.1 O propósito da presente Convenção é promover, proteger e assegurar o **exercício pleno e equitativo** de todos os direitos humanos e liberdades fundamentais por todas as pessoas com deficiência e promover o respeito pela sua dignidade inerente.



3º fórum internacional de educação Municípios do Alto Tietê

Art. 3 - (e) Igualdade de oportunidades.

A visão atual considera a Educação Inclusiva como Educação para Todos, ou seja, entende que, para acolher a diversidade, as múltiplas e únicas formas de aprender, os talentos e os interesses, a escola deve assegurar a participação e ao mesmo tempo compreender cada aluno (a), indo além dos tipos de deficiência e das dificuldades de aprendizagem.

Portanto, considerados essas concepções e esses dispositivos legais, e diante sua responsabilidade de respeitar, incluir e assegurar os direitos de aprendizagem e desenvolvimento de todas as crianças e jovens, a decisão das Secretarias de Educação de eleger EDUCAÇÃO INCLUSIVA E EQUIDADE como tema central deste 3º Fórum reveste-se de grande importância e oportunidade.



3º fórum internacional de educação Municípios do Alto Tietê

3º FÓRUM INTERNACIONAL DE EDUCAÇÃO DOS MUNICÍPIOS DO ALTO TIETÊ, REGIÃO METROPOLITANA DE SÃO PAULO

Iniciativa do Fórum

Municípios de Arujá, Biritiba Mirim, Ferraz de Vasconcelos, Guararema, Guarulhos, Itaquaquetuba, Mogi da Cruzes, Poá, Salesópolis, Santa Branca, Santa Isabel e Suzano, integrantes do Consórcio de Desenvolvimento dos Municípios do Alto Tietê - CONDEMAT, Região Metropolitana de São Paulo.

Objetivos gerais

- Buscar uma maior integração entre os municípios da região
- Promover a interação entre experiências e projetos educacionais regionais, nacionais e internacionais
- Contribuir para a formação e aperfeiçoamento dos profissionais da educação
- Possibilitar reflexão e avanços quanto às políticas públicas de educação inclusiva
- Promover a qualidade da gestão da educação pública municipal
- Estimular o debate de novas ideias

Datas e Eixo Temático

O Fórum foi realizado através de videoconferências nos dias 30 de agosto e 06, 13, 20, 27 de setembro de 2022 e terá como eixo temático “Educação Inclusiva e Equidade”

Público-alvo

- Professores, gestores e demais profissionais da educação das redes municipais de ensino; especialistas; prefeitos; secretários municipais de educação; assessores e técnicos em planejamento e gestão educacional; alunos de graduação e pós-graduação de todas as licenciaturas; representantes dos profissionais de educação, do poder legislativo, do sistema de justiça, dos meios de comunicação, de organizações não governamentais ligadas ao tema e da sociedade civil organizada.

Público estimado, participação e certificação:

- 6.000 profissionais da educação de 12 municípios do Alto Tietê
- Também aberto em canal de streaming ao público em geral
- Por ser uma atividade de formação profissional, aos participantes inscritos são fornecidos certificados com carga horária total de até 30 horas para os que acompanham todas as cinco sessões e realizam as atividades complementares correspondentes (leituras, estudos e produção de relatórios)



3º fórum internacional de educação Municípios do Alto Tietê

Estrutura do Terceiro Fórum Internacional de Educação dos Municípios do Alto Tietê

- Cinco videoconferências, uma por semana, com palestras e debates, durante os meses de agosto e setembro de 2022
- Palestrantes Nacionais e Internacionais
- Disponibilização de amplos meios de recursos de acessibilidade
- Certificado de participação para os profissionais dos municípios envolvidos
- Caderno Técnico com informações socioeconômicas e educacionais de todos os municípios envolvidos
- Registro audiovisual das palestras e debates
- Portal exclusivo do Fórum, com informações gerais, orientações aos participantes, textos, vídeos e outros materiais de apoio. Nele serão postados documentos, vídeos e imagens dos próprios municípios para compartilhamento de experiências

Eixo Temático do Fórum

EDUCAÇÃO INCLUSIVA E EQUIDADE

Temas abordados nas sessões de trabalho:

- A boa educação é inclusiva: a experiência internacional
- Recursos de acessibilidade na Educação Inclusiva
- Desafios da Educação Inclusiva, suas parcerias e interações
- Educação inclusiva e formação continuada de profissionais da Educação
- A Sala de Recursos Multifuncionais e o professor de Atendimento Educacional Especializado

PROGRAMAÇÃO DO FÓRUM

As sessões serão realizadas em videoconferências com a participação dos profissionais da educação de diferentes etapas e modalidades das redes municipais de ensino participantes.

30 DE AGOSTO - SESSÃO DE ABERTURA - 19h00 às 21h00
EDUCAÇÃO INCLUSIVA: "SAIR DA ILHA PARA VER A ILHA"

David Rodrigues (Portugal)

Professor, Doutor e Agregado da Universidade de Lisboa, Conselheiro Nacional de Educação (Portugal) e renomado especialista mundial em Educação Inclusiva, com 36 livros publicados, conferencista e consultor de organismos internacionais. Recebeu a Medalha de Ouro dos Direitos Humanos pela Assembleia da República.

Participação

- Gustavo Henric Costa - *Presidente do CONDEMAT e Prefeito de Guarulhos*
- Leandro Bassini - *Secretário de Educação de Suzano e Coord. da CT Educação do CONDEMAT*
- Alex Viterale - *Secretário de Educação de Guarulhos*
- Paula Pereira da Silva Belem - *Professora do Município de Suzano*
- Talyta Santos Marques - *Professora do Município de Guarulhos*



3º fórum internacional de educação Municípios do Alto Tietê

06 DE SETEMBRO - 2ª SESSÃO - 19h00 às 21h00

EDUCAÇÃO INCLUSIVA E FORMAÇÃO CONTINUADA DE PROFISSIONAIS DA EDUCAÇÃO

Marta Gil.

Marta Gil. Socióloga, fundadora e Coordenadora Executiva do Amankay Instituto de Estudos e Pesquisas; foco de atuação: Comunicação e Disseminação de informações para a inclusão de Pessoas com Deficiência na Educação e Trabalho; empreendedora social reconhecida pela Ashoka Empreendedores Sociais.

Participação

- Paula Trevizolli - *Secretária de Educação de Ferraz de Vasconcelos*
- Maria Donizeti de Queluz Camargo - *Secretária de Educação de Santa Isabel*
- Maria Elizabeth de Vita Bueno - *Secretária Adjunta de Educação e Gestão de Biritiba Mirim*
- Maurino Pereira Araujo Filho - *Professor da E. Especial Inclusiva de Ferraz de Vasconcelos*
- Elis Ângela Aparecida Rossi - *Professora do Município de Santa Isabel*
- Tatiane Regina Loreto Maduro - *Coordenadora Pedagógica de Biritiba Mirim*

13 DE SETEMBRO - 3ª SESSÃO - 19h00 às 21h00

RECURSOS DE ACESSIBILIDADE NA EDUCAÇÃO INCLUSIVA

Teófilo Galvão Filho

Tem Pós- Doutorado, Doutorado e Mestrado em Educação pela Universidade Federal da Bahia. Professor da Universidade Federal do Recôncavo da Bahia, no curso de Engenharia de Tecnologia Assistiva e Acessibilidade.

Participação

- Silvana de Fátima Nascimento - *Secretária de Educação de Salesópolis*
- Simone Lacerda Monteiro - *Secretária de Educação de Poá*
- Carla Rita do Prado - *Professora do Município de Salesópolis*
- Sandra Regina Ramos Del Bel Silvani - *Chefe do Núcleo de Apoio Ped. Esp. do Município de Poá*

20 DE SETEMBRO - 4ª SESSÃO - 19h00 às 21h00

A SALA DE RECURSOS MULTIFUNCAIONAIS E O PROFESSOR DE ATENDIMENTO ESPECIALIZADO

Camila Domingues Ferreira

Pedagoga especializada em Educação Inclusiva, pós-graduada em Psicopedagogia, Educação Especial com ênfase em deficiência visual e Atendimento Educacional Especializado. Professora efetiva de Sala de Recursos Multifuncionais e criadora de conteúdo no Canal Inclunet (<https://www.youtube.com/c/Inclunet>).

Participação

- Elaine Cristina Gentil Baptista dos Santos - *Secretária de Educação de Arujá*
- Maria Cristina Perpétuo dos Santos Soares - *Secretária de Educação de Itaquaquetuba*
- Patrícia Helen Gomes dos Santos - *Secretária de Educação de Mogi das Cruzes*
- Adriana Aparecida de Souza - *Professora de AEE do Município de Arujá*
- Quézia de Lemos Castro Morais - *Diretora de Dep. E. Especial do Município de Itaquaquetuba*
- Juliana de Oliveira Mattos - *Diretora de Escola do Município de Mogi das Cruzes*



3º fórum internacional de educação Municípios do Alto Tietê

27 DE SETEMBRO - 5ª SESSÃO - 19h00 às 21h00

DESAFIOS DA EDUCAÇÃO INCLUSIVA, SUAS PARCERIAS E INTERAÇÕES

Eonice Domingos da Silva

Graduada em Pedagogia pela Universidade de Santo Amaro; foi Professora, Professora Coordenadora, Vice-Diretora, Diretora de Escola e Supervisora de Ensino. Após 21 anos como Diretora, assumiu o cargo de Dirigente Regional de Ensino. Recebeu prêmios e homenagens ao longo da carreira.

Participação

- Aline Amorim Marques - Secretária Adjunta de Educação de Guararema
- Kaique Lopes Maia - Secretário Adjunto de Educação de Santa Branca
- Paula Oliveira Ferrianci - Diretora de Escola do Município de Guararema
- Valéria Cristiane Gusman Rodrigues - Professora Coord. do AEE do Município de Guarulhos

COORDENAÇÃO DAS MESAS: Cesar Callegari

Sociólogo e consultor educacional. É Presidente do Instituto Brasileiro de Sociologia Aplicada. No Conselho Nacional de Educação, presidiu a elaboração da BNCC do Ensino Fundamental e da Educação Infantil. É autor das Resoluções e Pareceres definidores das atuais Diretrizes Nacionais Curriculares da Educação Infantil e do Ensino Fundamental. Foi Secretário de Educação Básica do MEC, Secretário de Educação do Município de São Paulo, Secretário Executivo do Ministério da Ciência e Tecnologia, Secretário da Educação de Taboão da Serra, Presidente do Conselho Nacional do FUNDEB, entre outros cargos ocupados na área da educação. Autor de várias obras publicadas sobre educação pública.



3º fórum internacional de educação Municípios do Alto Tietê

Mais informações sobre os palestrantes do Terceiro Fórum

David Rodrigues



Professor de Educação Especial, obteve o doutoramento e o título de "Agregado" pela Universidade de Lisboa. Lecionou em universidades portuguesas e estrangeiras (Bélgica, Brasil e China) e cessou a sua carreira docente em 2015 como Professor Catedrático. Trabalhou em projetos internacionais para a UNESCO, UNICEF e Humanité & Inclusion sobre temáticas de Direitos Humanos e Inclusão Social e Educativa. É conferencista convidado em países da Europa, África, Ásia, América do Norte e do Sul. Publicou 32 livros e dezenas de artigos em revistas da especialidade. É fundador da ONG Pró-Inclusão, foi seu Presidente (2008~2020) e diretor da Revista "Educação Inclusiva". Recebeu em 2017 o "Prémio de Excelência de Liderança Internacional" pelo Council for Exceptional Children - DISES (EUA) e em 2020 foi galardoado com a Medalha de Ouro dos Direitos Humanos pela Assembleia da República. É Conselheiro Nacional de Educação (Portugal) e coordenador da 4ª Comissão Especializada.

Marta Gil



Socióloga graduada pela Universidade de São Paulo (USP). Fundadora e Coordenadora Executiva do Amankay Instituto de Estudos e Pesquisas; foco da atuação: Comunicação e Disseminação de informações para inclusão de Pessoas com Deficiência na Educação e Trabalho; empreendedora social reconhecida pela Ashoka Empreendedores Sociais.

Consultora para empresas e órgãos públicos, palestrante em encontros nacionais e internacionais; tem livros e artigos publicados; é conteudista de vídeos e de cursos EAD.



3º fórum internacional de educação Municípios do Alto Tietê

Teófilo Galvão Filho



Graduado em Engenharia Civil pela Universidade Católica de Pelotas, é Doutor e Mestre em Educação pela Universidade Federal da Bahia. Realizou o Pós-Doutorado na Universidade Federal da Bahia com apoio CAPES/MEC.

É professor da Universidade Federal do Recôncavo da Bahia - UFRB, no curso de Engenharia de Tecnologia Assistiva e Acessibilidade, tendo atuado como Presidente da Comissão para a Elaboração do Projeto Pedagógico deste curso. Compõe o corpo docente permanente do Programa de Pós-Graduação em Educação Científica, Inclusão e Diversidade, e do Programa de Pós-Graduação em Gestão de Políticas Públicas e Segurança Social, ambos da UFRB.

É líder do "Grupo de Pesquisa Interdisciplinar em Tecnologia Assistiva e Acessibilidade" da UFRB, e pesquisador do grupo de pesquisa "Educação Inclusiva e Necessidades Educacionais Especiais" - GEINE, da UFBA, ambos cadastrados no CNPq. Atuou como consultor nas áreas de Tecnologia Assistiva, Educação Inclusiva e Políticas de Inclusão Social, e como membro do Comitê de Ajudas Técnicas - CAT, da Secretaria de Direitos Humanos da Presidência da República, desde a sua criação em 2006.

Camila Domingues Ferreira

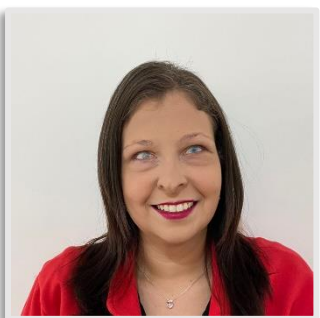

Pedagoga especializada em educação inclusiva, possui pós-graduação em Psicopedagogia, Educação Especial, Atendimento Educacional Especializado e Educação Especial com ênfase em Deficiência visual.

Atualmente está cursando sua segunda licenciatura em Educação Especial pela Universidade Federal de São Carlos. É professora efetiva e atua na sala de recursos multifuncionais em Francisco Morato (SP), além de criar conteúdo sobre Educação inclusiva, Atividades de vida autônoma, Inclusão e Acessibilidade no canal Inclunet (<https://www.youtube.com/c/Inclunet>).



3º fórum internacional de educação Municípios do Alto Tietê

Eonice Domingos da Silva



Possui graduação em Pedagogia pela Universidade de Santo Amaro. Tem vasta experiência na área de Educação, sendo profissional de carreira que iniciou sua trajetória como Professora, passando pelos cargos de Professor Coordenador, Vice-Diretor, Diretor de Escola e Supervisor de Ensino. Após 21 anos atuando como Diretora de Escola, foi escolhida para assumir o cargo de Dirigente Regional de Ensino, estando à frente da Diretoria de Ensino - Região Sul 3 há 7 anos.

Homenageada pelo trabalho realizado à frente da Diretoria de Ensino, Câmara Municipal de São Paulo (2021); Outorga da Medalha MMDC "Caetano de Campos", Secretaria de Estado da Educação (2018); Prêmio Destaque na Educação, Agência Nacional de Defesa dos Direitos Difusos à Educação e à Saúde (2018). Homenageada pelo Comando de Policiamento de Área Metropolitana Dez (2018). Homenageada pelo Instituto de Orientação e Preparação as Escolas Militares - IOPEM (2018). Prêmio Parelhas, Nelma Andrade (2017). Prêmio Destaque na Educação, Agência Nacional de Defesa dos Direitos Difusos à Educação e à Saúde (2016).

Cesar Callegari (mediador)



Sociólogo e consultor educacional. É Presidente do Instituto Brasileiro de Sociologia Aplicada. Membro do Conselho Nacional de Educação por 12 anos, presidiu a Comissão de Elaboração da Base Nacional Comum Curricular da Educação Infantil e do Ensino Fundamental. É autor das Resoluções e Pareceres definidores das atuais Diretrizes Nacionais Curriculares da Educação Infantil e do Ensino Fundamental. Foi Secretário de Educação Básica do MEC, Secretário de Educação do Município de São Paulo, Secretário Executivo do Ministério da Ciência e Tecnologia, Secretário da Educação de Taboão da Serra, Diretor da Faculdade SESI-SP de Educação, Secretário Estadual Adjunto da Cultura de São Paulo, Presidente do Conselho Nacional do FUNDEB, entre outros cargos ocupados na área da educação. Autor de várias obras publicadas sobre educação pública.



3º fórum internacional de educação Municípios do Alto Tietê

REGIÃO DO ALTO TIETÊ

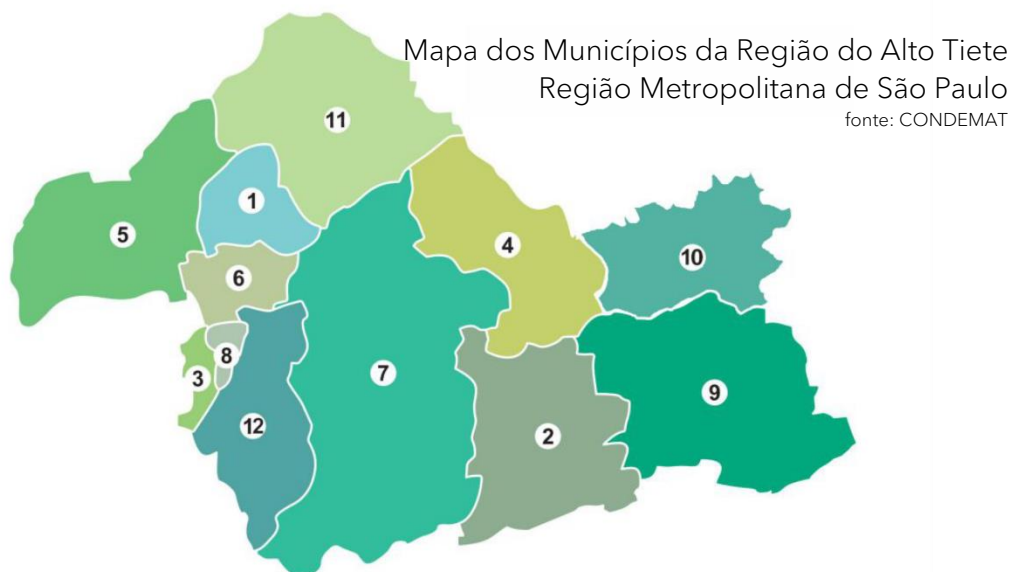

- 1 Arujá
- 2 Biritiba Mirim
- 3 Ferraz de Vasconcelos
- 4 Guararema
- 5 Guarulhos
- 6 Itaquaquetuba
- 7 Mogi das Cruzes
- 8 Poá
- 9 Salesópolis
- 10 Santa Branca
- 11 Santa Isabel
- 12 Suzano

Municípios que compõem a região	Arujá, Biritiba-Mirim, Ferraz de Vasconcelos, Guararema, Guarulhos, Itaquaquetuba, Mogi das Cruzes, Poá, Salesópolis, Santa Branca, Santa Isabel e Suzano.
População	3.018.633 habitantes
Área Territorial	3111,86 km ²

Fonte: SEADE/ IBGE



3º fórum internacional de educação Municípios do Alto Tietê

TERRITÓRIO E POPULAÇÃO

Área Territorial (2020)

Município	Km2	Ranking
Arujá	96,167	9
Biritiba Mirim	317,406	5
Ferraz de Vasconcelos	29,564	11
Guararema	270,816	7
Guarulhos	318,675	4
Itaquaquecetuba	82,622	10
Mogi das Cruzes	712,541	1
Poá	17,264	12
Salesópolis	424,997	2
Santa Branca	272,238	6
Santa Isabel	363,332	3
Suzano	206,236	8
Região do Alto Tietê	3111,858	-
Estado de São Paulo	248219,481	-

Fontes: SEADE / IBGE

População Total (2021) ok

Município	População	Ranking
Arujá	90.958	7
Biritiba Mirim	32.683	9
Ferraz de Vasconcelos	195.168	5
Guararema	29.736	10
Guarulhos	1.361.862	1
Itaquaquecetuba	374.997	3
Mogi das Cruzes	436.883	2
Poá	116.289	6
Salesópolis	16.945	11
Santa Branca	14.212	12
Santa Isabel	55.436	8
Suzano	293.464	4
Região do Alto Tietê	3.018.633	-
Estado de São Paulo	44.892.912	-

Fontes: SEADE / IBGE



3º fórum internacional de educação Municípios do Alto Tietê

DEMOGRAFIA E SAÚDE

Taxa de Natalidade (2021)ok

Município	Por mil habitantes	Ranking
Arujá	14,6	1
Biritiba Mirim	11,20	12
Ferraz de Vasconcelos	12,30	10
Guararema	13,62	8
Guarulhos	13,37	4
Itaquaquecetuba	13,43	6
Mogi das Cruzes	12,88	5
Poá	11,56	7
Salesópolis	13,93	11
Santa Branca	9,43	3
Santa Isabel	11,91	13
Suzano	14,48	9
Região do Alto Tietê		
Estado de São Paulo		

Fontes: SEADE / IBGE

Taxa de Fecundidade Geral (mulheres entre 15 e 49 anos) (2021)ok

Município	Por mil	Ranking
Arujá	52,92	2
Biritiba Mirim	41,44	11
Ferraz de Vasconcelos	43,28	9
Guararema	51,28	4
Guarulhos	48,10	5
Itaquaquecetuba	47,12	7
Mogi das Cruzes	47,36	6
Poá	42,92	10
Salesópolis	54,76	1
Santa Branca	36,60	12
Santa Isabel	45,67	8
Suzano	52,78	3
Região do Alto Tietê		
Estado de São Paulo		

Fontes: SEADE / IBGE



3º fórum internacional de educação Municípios do Alto Tietê

CONDIÇÕES DE VIDA

Índice de Desenvolvimento Humano Municipal (2010)

Município	IDHM	Ranking
Arujá	0,784	1
Biritiba Mirim	0,712	12
Ferraz de Vasconcelos	0,738	6
Guararema	0,731	10
Guarulhos	0,763	5
Itaquaquecetuba	0,714	11
Mogi das Cruzes	0,783	2
Poá	0,771	3
Salesópolis	0,732	9
Santa Branca	0,735	8
Santa Isabel	0,738	7
Suzano	0,765	4
Região do Alto Tietê		
Estado de São Paulo		

Fontes: SEADE / IBGE

PIB per capita (2019)ok

Município	R\$	Ranking
Arujá	73.475	1
Biritiba Mirim	23.744	8
Ferraz de Vasconcelos	17.045	11
Guararema	49.543	2
Guarulhos	48.687	3
Itaquaquecetuba	20.955	9
Mogi das Cruzes	37.864	6
Poá	39.072	5
Salesópolis	12.639	12
Santa Branca	18.565	10
Santa Isabel	27.694	7
Suzano	41.790	4
Região do Alto Tietê		
Estado de São Paulo		

Fontes: SEADE / IBGE



3º fórum internacional de educação Municípios do Alto Tietê

INDICADORES DE EDUCAÇÃO

População em Idade Escolar (2020)

Município	00 a 03 anos	04 a 06 anos	07 a 10 anos	11 a 14 anos	15 a 17 anos	Total
Arujá	5.542	2.899	6.468	4.417	3.794	23.120
Biritiba Mirim	1.843	915	2.207	1.746	1.421	8.132
Ferraz de Vasconcelos	11.432	5.801	13.795	10.439	8.243	49.710
Guararema	1.681	906	2.005	1.340	1.178	7.110
Guarulhos	77.154	40.817	95.733	69.606	56.283	339.593
Itaquaquecetuba	22.785	11.334	27.288	21.408	17.223	100.038
Mogi das Cruzes	23.204	11.858	28.617	22.207	17.910	103.796
Poá	6.620	3.658	8.515	5.875	4.602	29.270
Salesópolis	1.036	543	1.234	864	718	4.395
Santa Branca	645	322	838	721	556	3.082
Santa Isabel	2.988	1.586	3.747	2.751	2.228	13.300
Suzano	16.480	8.637	20.314	14.953	12.130	72.514
Soma	171.410	89.276	210.761	156.327	126.286	754.060

Fontes: SEADE / IBGE



3º fórum internacional de educação Municípios do Alto Tietê

Matrículas de Alunos com deficiência por tipo de deficiência Educação Básica – Pública e privada (2020)

Município	Total de Matrículas	Alunos com Deficiência		Mental / Intelectual		Autismo	
		Quant.	%	Quant.	%	Quant.	%
Arujá	22.812	548	2,40	288	52,55	89	16,24
Biritiba Mirim	5.839	110	1,88	71	64,55	17	15,45
Ferraz de Vasconcelos	37.078	675	1,82	308	45,63	188	27,85
Guararema	7.250	125	1,72	43	34,40	38	30,40
Guarulhos	321.883	6.519	2,03	3.291	50,48	1.731	26,55
Itaquaquetuba	85.227	1.475	1,73	679	46,03	297	20,14
Mogi das Cruzes	104.903	2.513	2,40	1.360	54,12	509	20,25
Poá	29.072	569	1,96	207	36,38	24	4,22
Salesópolis	3.501	79	2,26	29	36,71	16	2,25
Santa Branca	2.708	64	0,36	15	23,44	10	15,63
Santa Isabel	11.887	235	1,98	121	51,49	47	20,00
Suzano	77.705	1.313	1,69	488	37,17	354	26,96
Soma	709.865	14.225		6.900		3.320	

Município	Múltipla		Física		Auditiva		Visual	
	Quant.	%	Quant.	%	Quant.	%	Quant.	%
Arujá	82	14,96	50	9,12	24	4,38	15	2,74
Biritiba Mirim	7	6,36	12	10,91	1	0,91	2	1,82
Ferraz de Vasconcelos	58	8,59	80	11,85	21	3,11	20	2,96
Guararema	14	11,20	17	13,60	8	6,40	5	4,00
Guarulhos	286	4,39	759	11,64	230	3,53	222	3,41
Itaquaquetuba	192	13,02	201	13,63	58	3,93	48	3,25
Mogi das Cruzes	304	12,10	201	8,00	84	3,34	55	2,19
Poá	39	6,85	98	17,22	24	4,22	25	4,39
Salesópolis	8	10,13	16	20,25	6	7,59	4	5,06
Santa Branca	8	12,50	19	29,69	6	9,38	6	9,38
Santa Isabel	13	5,53	32	13,62	9	3,83	13	5,53
Suzano	100	76,62	249	18,96	48	3,66	74	5,64
Soma	1.111		1.734		519		489	

Fontes: INEP / MEC



3º fórum internacional de educação Municípios do Alto Tietê

Matrícula Educação Básica – Rede Municipal (2022)

Município	Educação Infantil		Ensino Fundamental		Ensino Médio
	Creche	Pré-escola	Anos Iniciais	Anos Finais	
Arujá	1.683	2.169	5.980	0	0
Biritiba Mirim	266	721	1.969	0	0
Ferraz de Vasconcelos	3.711	3.707	11.231	1.366	0
Guararema	858	826	2.070	0	0
Guarulhos	26.074	30.693	59.429	0	0
Itaquaquetuba	8.002	8.688	25.214	0	0
Mogi das Cruzes	10.028	9.997	25.713	639	0
Poá	1.132	2.535	7.609	2.387	0
Salesópolis	81	419	1.120	0	0
Santa Branca	226	259	671	697	0
Santa Isabel	844	1.156	3.352	0	0
Suzano	6.560	8.168	12.489	0	0
Soma	59.465	69.338	156.847	5.089	0

Município	Ed. Profissional		EJA		Ed. Especial		Total de Matrículas
	Integr. ao E. Médio	Conc. ou Subseq.	Ensino Fundam.	Ensino Médio	Classes Exclusivas	Classes Comuns	
Arujá	0	0	76	0	0	135	10.043
Biritiba Mirim	0	0	13	0	0	52	3.021
Ferraz de Vasconcelos	0	0	450	0	52	246	20.517
Guararema	0	0	0	0	5	127	3.886
Guarulhos	0	0	2.834	0	532	-	119.562
Itaquaquetuba	0	0	357	0	0	720	42.261
Mogi das Cruzes	0	0	259	0	602	475	47.454
Poá	0	0	16	0	0	271	13.950
Salesópolis	0	0	0	0	0	54	1.620
Santa Branca	0	0	106	0	5	30	1.964
Santa Isabel	0	0	27	0	7	0	5.386
Suzano	0	0	250	0	0	590	27.467
Soma	0	0	4.388	0	1.203	2.700	297.131

Fontes: Secretarias Municipais de Educação



3º fórum internacional de educação Municípios do Alto Tietê

Professores da Educação Básica – Rede Municipal (2022)

Município	Educação Infantil		Ensino Fundamental		Adjuntos	
	Creche	Pré-escola	Anos Iniciais	Anos Finais	Ed. Inf. e Fund. A. Iniciais	Ens. Fund Anos Finais
Arujá	177	114	254	0	0	0
Biritiba Mirim	21	35	94	0	0	0
Ferraz de Vasconcelos	89	184	404	128	71	30
Guararema	23	42	96	0	0	0
Guarulhos	1.287	953	1.121	692	0	0
Itaquaquecetuba	225	180	937	0	1.117	0
Mogi das Cruzes	0	221	1193	0	0	0
Poá	36	128	312	200	0	0
Salesópolis	12	29	55	0	0	0
Santa Branca	13	16	41	40	0	0
Santa Isabel	81	62	144	0	17	0
Suzano	330	345	506	0	120	0
Soma	2.294	2.309	5.157	1.060	1.325	30

Município	Especialistas	Educação Especial	Educação de Jovens e Adultos	Afastados, readaptados	Em cargos administrativos	Total de professores
Arujá	79	35	4	19	6	688
Biritiba Mirim	21	3	1	15	4	194
Ferraz de Vasconcelos	0	29	24	32	142	1.133
Guararema	27	4	0	14	33	225
Guarulhos	447	17	40	456	739	5.752
Itaquaquecetuba	115	55	19	97	91	2.836
Mogi das Cruzes	77	0	0	44	83	1.618
Poá	200	28	1	29	86	820
Salesópolis	0	6	0	0	0	102
Santa Branca	40	5	1	5	16	177
Santa Isabel	37	17	2	5	29	392
Suzano	178	28	10	174	19	1589
Soma	1.221	227	102	890	1.248	15.526

Fontes: Secretarias Municipais de Educação



3º fórum internacional de educação Municípios do Alto Tietê

Escolas da Educação Básica - Rede Municipal (2022)

Município	Educação Infantil				Ed. Infantil e Ensino Fundamental	
	Creche	Pré-escola	Creche e Pré-escola	Conveniadas	Pré-Esc e Ens. Fund.	Creche, Pré-Esc e Ens. Fund.
Arujá	11	5	1	1	15	0
Biritiba Mirim	4	4	0	0	7	0
Ferraz de Vasconcelos	18	14	0	16	5	0
Guararema	5	1	6	0	7	0
Guarulhos	10	7	32	94	40	19
Itaquaquecetuba	17	15	0	41	25	0
Mogi das Cruzes	6	17	23	103	46	4
Poá	12	10	1	0	6	0
Salesópolis	1	3	0	0	0	0
Santa Branca	2	1	0	0	2	0
Santa Isabel	1	4	3	0	13	1
Suzano	18	12	9	24	23	4
Soma	105	93	75	279	189	28

Município	Ensino Fundamental			Educação Especial		Educação de Jovens e Adultos
	Anos iniciais (atendimento o exclusivo)	Anos Finais	Total de Escolas	Própria	Conveniada	
Arujá	7	0	40	21	1	2
Biritiba Mirim	0	0	14	3	0	0
Ferraz de Vasconcelos	16	3	72	26	0	3
Guararema	4	0	25	1	0	0
Guarulhos	45	0	247	4	3	28
Itaquaquecetuba	16	0	112	26	1	13
Mogi das Cruzes	83	1	283	1	1	1
Poá	14	1	44	0	0	0
Salesópolis	5	0	9	0	0	0
Santa Branca	3	2	10	3	0	0
Santa Isabel	1	0	22	1	0	1
Suzano	8	0	74	74	24	7
Soma	202	7	952	160	30	55

Fontes: Secretarias Municipais de Educação



3º fórum internacional de educação Municípios do Alto Tietê

Sistema de Avaliação da Educação Básica (Saeb) - Rede Municipal (2019)

Município	Língua Portuguesa (5º ano)	Matemática (5º ano)
Arujá	234,03	251,20
Biritiba Mirim	206,23	229,20
Ferraz de Vasconcelos	215,60	226,34
Guararema	237,69	253,37
Guarulhos	218,65	229,50
Itaquaquetuba	201,17	212,25
Mogi das Cruzes	230,42	247,77
Poá	227,96	243,37
Salesópolis	219,81	243,25
Santa Branca	224,04	238,67
Santa Isabel	232,46	248,69
Suzano	219,53	233,73

Fontes: INEP / MEC



3º fórum internacional de educação

Municípios do Alto Tietê

Índice de Desenvolvimento da Educação Básica (IDEB) Ensino Fundamental – Rede Pública

Município	Índice Alcançado				Meta					
	2017		2019		2017		2019		2021	
	Anos Iniciais	Anos Finais	Anos Iniciais	Anos Finais	Anos Iniciais	Anos Finais	Anos Iniciais	Anos Finais	Anos Iniciais	Anos Finais
Arujá	6,8	5	6,9	5,3	6,3	5,6	6,6	5,9	6,8	6,1
Biritiba Mirim	6,1	4,7	5,9	5	5,7	5,1	6	5,4	6,3	5,6
Ferraz de Vasconcelos	6,1	4,6	6,1	4,9	5,9	5,2	6,1	5,5	6,4	5,7
Guararema	6,6	4,7	7,2	4,9	6,5	5,3	6,7	5,6	6,9	5,8
Guarulhos	6,3	4,7	6,4	5	5,9	5,1	6,1	5,4	6,4	5,6
Itaquaquecetuba	5,7	4,3	5,6	4,8	5,5	4,8	5,8	5,1	6,1	5,3
Mogi das Cruzes	6,8	4,8	6,8	5	6	5,4	6,2	5,7	6,5	5,9
Poá	6,7	5,1	6,6	5,4	5,9	5,1	6,1	5,3	6,4	5,6
Salesópolis	6,5	5,5	6,4	5,8	6,3	5,8	6,5	6	6,7	6,3
Santa Branca	6,7	4,6	6,3	4,7	5,8	5,2	6,1	5,5	6,3	5,7
Santa Isabel	6,6	5,1	6,7	5,7	6,2	5,7	6,5	5,9	6,7	6,1
Suzano	6,3	4,9	6,4	5,2	6,2	5,5	6,5	5,8	6,7	6

Fontes: INEP/MEC

Índice de Desenvolvimento da Educação Básica (IDEB) Ensino Fundamental – Rede Municipal

Município	Índice Alcançado				Meta					
	2017		2019		2017		2019		2021	
	Anos Iniciais	Anos Finais	Anos Iniciais	Anos Finais	Anos Iniciais	Anos Finais	Anos Iniciais	Anos Finais	Anos Iniciais	Anos Finais
Arujá	6,8		7,0		6,3		6,5		6,8	
Biritiba Mirim	6,1		5,9		5,7		6,0		6,3	
Ferraz de Vasconcelos	6,1		6,1	4,9	6,0	4,8	6,2	5,0	6,5	5,3
Guararema	6,6		7,2		6,0		6,3		6,5	
Guarulhos	6,2		6,3		5,8		6,1		6,3	
Itaquaquecetuba	5,7		5,6		5,5		5,8		6,0	
Mogi das Cruzes	6,8	5,7	6,9	6,0	6,1	6,2	6,3	6,4	6,6	6,6
Poá	6,7	6,0	6,6	6,0	6,3	6,1	6,5	6,3	6,8	6,5
Salesópolis	6,5		6,4		6,3		6,5		6,7	
Santa Branca	6,7	4,6	6,3	4,7	5,8	5,2	6,1	5,5	6,3	5,7
Santa Isabel	6,6		6,7		5,8		6,0		6,3	
Suzano	6,3		6,3		5,9		6,2		6,4	

Fontes: INEP/MEC



3º fórum internacional de educação Municípios do Alto Tietê

FUNDEB SP 2022

Estimativas de Recursos a receber e a entregar por Município integrante da Região do Alto Tietê

Município	Recursos a Receber do Fundo (+)	Recursos Entregues ao Fundo (-)	Diferença "Ganho" (+) e Perda (-)	Parcela Mínima Dest. Remun. Educ (70%) *
Arujá	57.207.668	41.287.779	15.919.889	40.045.367
Biritiba Mirim	16.751.654	9.799.702	6.951.952	11.726.158
Ferraz de Vasconcelos	115.369.897	37.998.471	77.371.426	80.758.928
Guararema	20.657.654	15.830.021	4.827.632	14.460.357
Guarulhos	678.260.294	400.776.811	277.483.483	474.782.206
Itaquaquecetuba	224.580.363	61.182.991	163.397.372	157.206.254
Mogi das Cruzes	290.498.772	107.997.552	182.501.220	203.349.141
Poá	83.969.737	28.397.937	55.571.801	58.778.816
Salesópolis	9.255.247	7.269.961	1.985.287	6.478.673
Santa Branca	11.753.423	5.726.990	6.026.433	8.227.396
Santa Isabel	31.780.427	17.888.527	13.891.900	22.246.299
Suzano	153.034.415	89.695.269	63.339.146	107.124.091
Região do Alto Tietê	1.693.119.551	823.852.010	869.267.541	1.185.183.686

Fontes: Estudo do Instituto Brasileiro de Sociologia Aplicada - IBSA; Portaria Interministerial (Educação/Fazenda) nº 11, 2021; Demonstrativo STN.

Nota: * Artigo 26 da Lei nº 14.113, de 25/12/2020, determina a destinação da proporção mínima de 70% do Recurso para o pagamento da remuneração dos profissionais da educação básica em efetivo exercício.



3º fórum internacional de educação Municípios do Alto Tietê

LINKS DA EDUCAÇÃO

Base Nacional Comum Curricular
basenacionalcomum.mec.gov.br

Inclusão e Cidadania
www.inclusive.org.br

Diversa - Educação Inclusiva na Prática
<https://diversa.org.br>

Nova Escola
<https://novaescola.org.br>

Tecnologia de Educação e Saúde para Escola Inclusiva
<http://escolainclusiva.int.gov.br>

Instituto Lagarta Vira Pupa
<https://www.lagartavirapupa.com.br>

Surdos que ouvem
<https://surdosqueouvem.com>

Instituto Nacional de Educação de Surdos (INES)
<https://www.gov.br/ines/pt-br>

Instituto Benjamin Constant (IBC)
<https://www.gov.br/ibc/pt-br>

Movimento Down
<http://www.movimentodown.org.br>

Centro de Vida Independente do Rio de Janeiro (CVI - Rio)
<https://www.cvi-rio.org.br/site>

Porvir - Inovações em Educação
<https://porvir.org>

Itaú Social
<https://www.itausocial.org.br>

Instituto Unibanco
<https://www.institutounibanco.org.br>

Eu me protejo
<https://www.eumeprotejo.com>

Para mais links e materiais de apoio, acesse:
<https://forumeducacaoaltotiete.com.br/#materiaisdeapoio>



3º fórum internacional de educação Municípios do Alto Tietê

Secretarias Municipais de Educação

Aruja

<http://www.educacao.aruja.sp.gov.br/portal>

Biritiba-Mirim

<http://www.biritibamirim.sp.gov.br/index.php>

Ferraz de Vasconcelos

http://ferrazdevasconcelos.sp.gov.br/web/?page_id=547

Guararema

<http://www.guararema.sp.gov.br/34/secretarias/educacao/>

Guarulhos

<https://www.guarulhos.sp.gov.br/categories/educacao>

Itaquaquecetuba

<https://www.itaquaquecetuba.sp.gov.br/secretarias/educacao-ciencia-tecnologia-e-inovacao/>

Mogi das Cruzes

<https://portal.sme-mogidascruzes.sp.gov.br/home>

Poá

<https://www.educacaopoa.com/>

Salesópolis

<http://www.salesopolis.sp.gov.br/site/>

Santa Branca

<http://santabranca.sp.gov.br/secretaria-da-educacao/>

Santa Isabel

<https://santaisabel.sp.gov.br/portal/secretaria-de-educacao-3/>

Suzano

<http://www.suzano.sp.gov.br/web/educacao/missao/>

Instituições

Consórcio de Desenvolvimento dos Municípios do Alto Tietê - CONDEMAT

<https://condemat.sp.gov.br/>

Instituto Brasileiro de Sociologia Aplicada - IBSA

<http://www.ibsa.org.br/>

Organização das Nações Unidas para a Educação, a Ciência e a Cultura - UNESCO

<https://pt.unesco.org/fieldoffice/brasil>



3º fórum internacional de educação Municípios do Alto Tietê

União dos Dirigentes Municipais de Educação do Estado de São Paulo - UNDIME-SP
<http://www.undime-sp.org.br/>

Itaú Social
<https://www.itausocial.org.br/>

Instituto Rodrigo Mendes
<https://institutorodrigomendes.org.br/>

Fundação Santillana
<https://fundacaosantillana.org.br/>